

発表項目 (行事名)	令和5年度(2023年度)上期の空知総合振興局管内観光入込客数調査及び訪日外国人宿泊者数調査の結果の概要について																																																		
概 要	<p>■ 令和5年度(2023年度)上期の空知総合振興局管内における観光入込客数調査結果の概要</p> <p>1 調査期間 令和5年(2023年)4月～令和5年(2023年)9月</p> <p>2 調査方法 各市町が選定した観光地点により調査</p> <p>3 入込状況 (単位:千人・%)</p> <table border="1"> <thead> <tr> <th>項 目</th> <th>R5年度上期 (A)</th> <th>R4年度上期 (B)</th> <th>対前年度増減 (A-B)</th> <th>対前年度比 (A/B)</th> </tr> </thead> <tbody> <tr> <td>入込総数</td> <td>8,562.6</td> <td>7,666.7</td> <td>895.9</td> <td>111.7</td> </tr> <tr> <td>うち道外客</td> <td>730.8</td> <td>537.5</td> <td>193.3</td> <td>136.0</td> </tr> <tr> <td>うち道内客</td> <td>7,831.8</td> <td>7,129.2</td> <td>702.6</td> <td>109.9</td> </tr> <tr> <td>うち日帰り客</td> <td>8,311.5</td> <td>7,435.9</td> <td>875.6</td> <td>111.8</td> </tr> <tr> <td>うち宿泊客</td> <td>251.1</td> <td>230.8</td> <td>20.3</td> <td>108.8</td> </tr> <tr> <td>宿泊客延数</td> <td>262.5</td> <td>244.8</td> <td>17.7</td> <td>107.2</td> </tr> </tbody> </table> <p>■ 令和5年度(2023年度)上期の空知総合振興局管内における訪日外国人宿泊者数調査結果の概要</p> <p>1 調査期間 令和5年(2023年)4月～令和5年(2023年)9月</p> <p>2 調査方法 各市町所在の宿泊施設等を対象に調査</p> <p>3 宿泊状況 (単位:人・%)</p> <table border="1"> <thead> <tr> <th>項 目</th> <th>R5年度上期 (A)</th> <th>R4年度上期 (B)</th> <th>対前年度増減 (A-B)</th> <th>対前年度比 (A/B)</th> </tr> </thead> <tbody> <tr> <td>宿泊客数</td> <td>3,044</td> <td>96</td> <td>2,948</td> <td>3170.8</td> </tr> <tr> <td>宿泊客延数</td> <td>3,611</td> <td>97</td> <td>3,514</td> <td>3722.7</td> </tr> </tbody> </table> <p>※ 上記調査結果は、管内各市町からの報告を取りまとめたものです。</p> <p>※ 令和5年度(2023年度)上期の全道における観光入込客数調査及び訪日外国人宿泊者数調査結果は、現在、道経済部観光局で取りまとめ作業中であり、公表時期は未定です。</p>	項 目	R5年度上期 (A)	R4年度上期 (B)	対前年度増減 (A-B)	対前年度比 (A/B)	入込総数	8,562.6	7,666.7	895.9	111.7	うち道外客	730.8	537.5	193.3	136.0	うち道内客	7,831.8	7,129.2	702.6	109.9	うち日帰り客	8,311.5	7,435.9	875.6	111.8	うち宿泊客	251.1	230.8	20.3	108.8	宿泊客延数	262.5	244.8	17.7	107.2	項 目	R5年度上期 (A)	R4年度上期 (B)	対前年度増減 (A-B)	対前年度比 (A/B)	宿泊客数	3,044	96	2,948	3170.8	宿泊客延数	3,611	97	3,514	3722.7
項 目	R5年度上期 (A)	R4年度上期 (B)	対前年度増減 (A-B)	対前年度比 (A/B)																																															
入込総数	8,562.6	7,666.7	895.9	111.7																																															
うち道外客	730.8	537.5	193.3	136.0																																															
うち道内客	7,831.8	7,129.2	702.6	109.9																																															
うち日帰り客	8,311.5	7,435.9	875.6	111.8																																															
うち宿泊客	251.1	230.8	20.3	108.8																																															
宿泊客延数	262.5	244.8	17.7	107.2																																															
項 目	R5年度上期 (A)	R4年度上期 (B)	対前年度増減 (A-B)	対前年度比 (A/B)																																															
宿泊客数	3,044	96	2,948	3170.8																																															
宿泊客延数	3,611	97	3,514	3722.7																																															
参 考																																																			
報道(取材) に当たって のお願い	内容等の詳細は下記へお問合せください																																																		
他のクラブ との関係	同時配布(場所) 同時レク																																																		
担 当 (連絡先)	空知総合振興局 産業振興部商工労働観光課 (担当者:能代川・片山) TEL ダイヤルイン 0126-20-0185、0063																																																		

令和5年度（2023年度）上期の空知管内における観光入込客数調査結果の概要

令和6年（2024年）2月2日

空知総合振興局産業振興部商工労働観光課

1. 令和5年度（2023年度）上期の管内観光入込客数

(1) 全体

令和5年度（2023年度）上期の空知管内における観光入込客数は、8,562,600人となり、前年度同期の7,666,700人から895,900人（+11.7%）増加した。

空知管内年度別推移

(単位：千人)

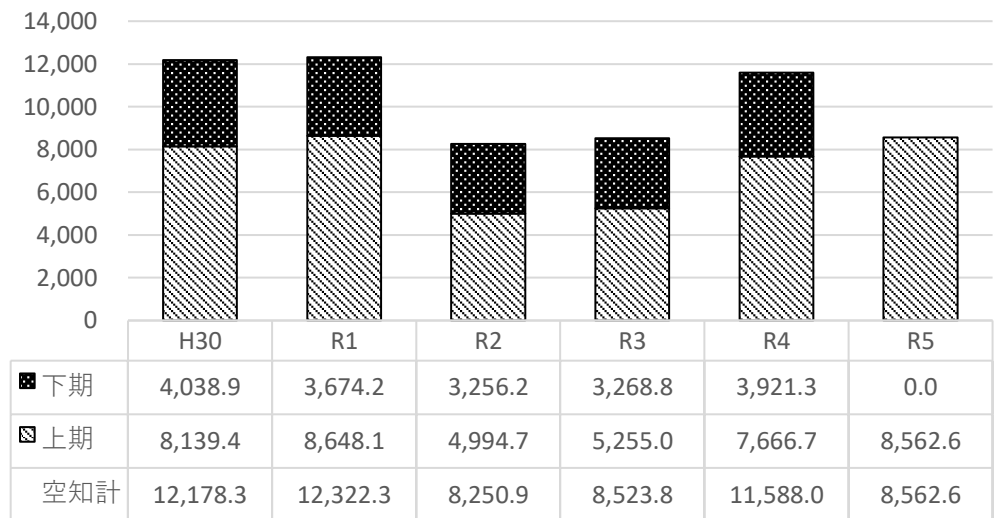

(単位：千人)

	H30	R1	R2	R3	R4	R4上期	R5上期	対前年度増減	対前年度同期比	構成比
空知入込客数	12,178.3	12,322.3	8,250.9	8,523.8	11,588.0	7,666.7	8,562.6	895.9	111.7%	—
うち道外客	963.9	1,005.4	432.5	426.2	758.0	537.5	730.8	193.3	136.0%	8.5%
うち道内客	11,214.4	11,316.9	7,818.4	8,097.6	10,830.0	7,129.2	7,831.8	702.6	109.9%	91.5%
うち日帰り客	11,692.2	11,872.0	7,992.4	8,217.3	11,208.8	7,435.9	8,311.5	875.6	111.8%	97.1%
うち宿泊客	486.1	450.3	258.5	306.5	379.2	230.8	251.1	20.3	108.8%	2.9%
空知宿泊客延数	551.9	488.5	276.6	325.2	397.5	244.8	262.5	17.7	107.2%	—
全道シェア	834.8%	856.4%	1017.8%	999.1%	947.5%	1012.8%	—	—	—	—
全道入込客数	145,880.7	143,879.9	81,062.9	85,311.9	122,298.4	75,695.9	—	—	—	—

※R5上期全道分は集計中

(2) 道外・道内客数別

道外客数は、730,800人となり、前年度同期に比べ193,300人（36.0%）増加、道内客数も7,831,800人となり、前年度同期に比べ702,600人（9.9%）増加した。

構成比で見ると、道外客8.5%、道内客91.5%となっており、依然として道内客の構成が高い状態となった。

年度別道外・道内客構成比

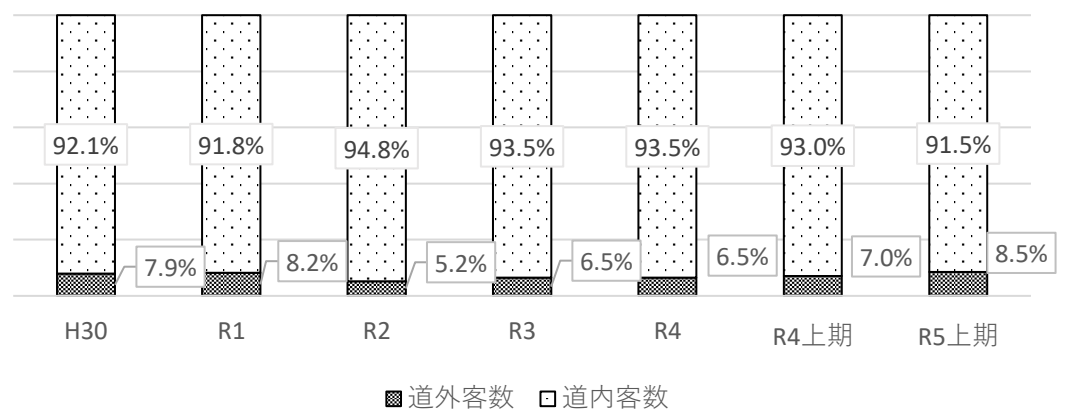

(3) 日帰り・宿泊客数別

日帰り客数は8,311,500人となり、前年度同期に比べ875,600人（11.8%）増加し、また宿泊客数も251,100人で、前年度同期に比べ20,300人（8.8%）増加した。

構成比で見ると、日帰り客97.1%、宿泊客2.9%となっており、日帰り客が主体となっている。

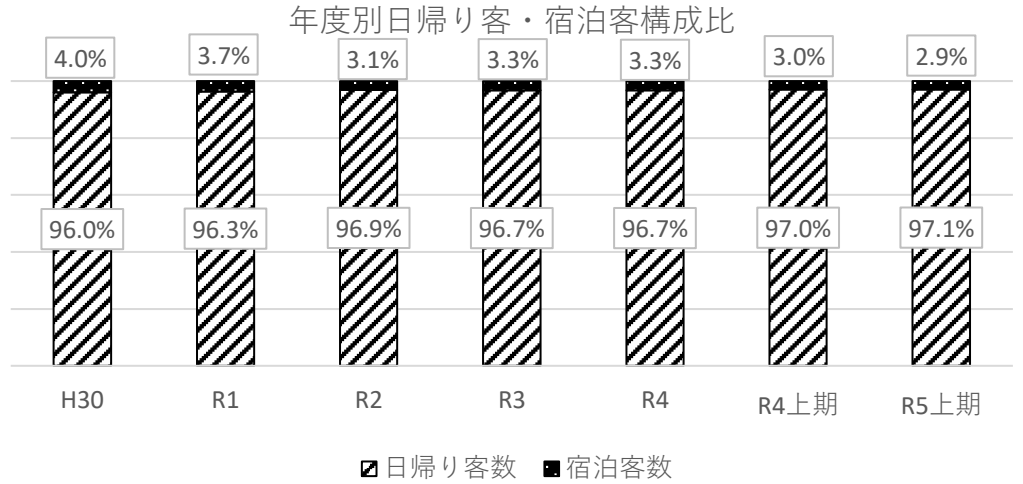

(4) 月別

月別に見ると、8月の入込客数が最も多く、1,910,800人となり、上期全体の22.3%を占めている。

次いで7月1,784,200人、5月1,495,000人と続き、主に夏休み時期（7～8月）に集中した。

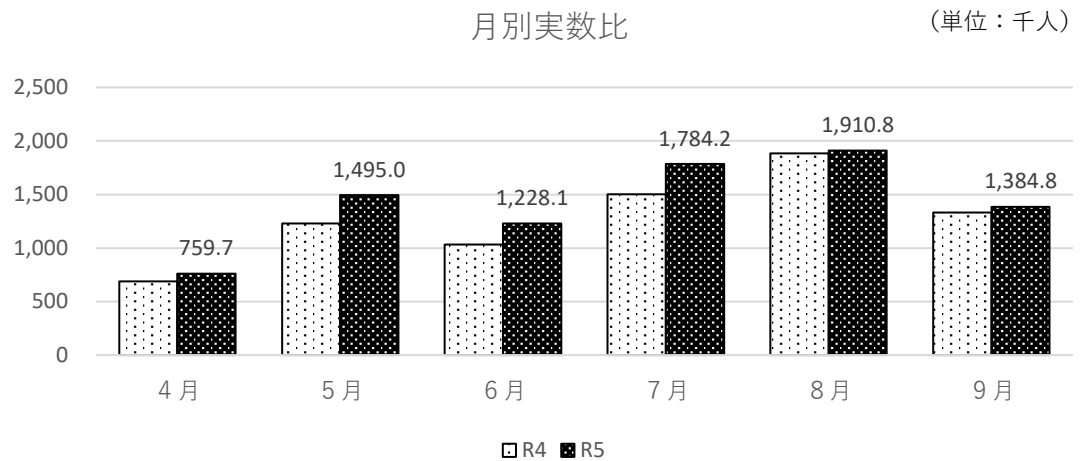

(単位：千人)

	4月	5月	6月	7月	8月	9月	上期合計
令和5年度上期（入込客数）	759.7	1,495.0	1,228.1	1,784.2	1,910.8	1,384.8	8,562.6
構成比	8.9%	17.5%	14.3%	20.8%	22.3%	16.2%	—
対前年度比	110.6%	121.7%	118.8%	118.9%	101.4%	103.9%	111.7%
令和4年度上期（入込客数）	686.8	1,228.4	1,034.1	1,500.2	1,884.0	1,333.2	7,666.7

2. まとめ

令和5年度（2023年度）上期の管内の観光入込客数は、前年度同期と比較すると11.7%の増加となり、新型コロナウイルスの感染拡大前の令和元年度（2019年度）同期の入込客数と比較しても、ほぼ同水準まで回復した。

今年度に入ってから、新型コロナウイルス感染症に係る行動制限がなかったほか、国や道、市町による旅行支援事業の実施、各種イベントが再開されたことに加え、5月8日からの新型コロナウイルス感染症の5類移行時期が道内における行楽時期と重なったことも全体的な増加に繋がったと考えられる。



3. 参考

観光入込客数上位3位

	市町名	入込客数 (千人)	対前年度比 (%)	主 な 増 減 理 由
1	長沼町	1,440.4	116.4	コロナ禍が終わり様々な制限がなくなり町外から訪れる観光客が増加したこと、また、道の駅直売所等施設のリニューアルをしたことも増加の要因と考えられる。 ※参考：昨年度上期1位
2	砂川市	972.2	129.6	前年と比べハイウェイオアシス館、北海道子どもの国、砂川オアシスパークや化粧品製造小売を行うSHIROで入込客数が大きく増加し、菓子店舗などでも入込が増えた地点があることから全体的に入込客数が増加したものの。 ※参考：昨年度上期3位
3	芦別市	756.2	125.7	新型コロナウイルス感染症法上の位置付けが5類感染症に移行された事に伴い、イベントが再開されたことや旅行需要の拡大により、本市の観光施設である道の駅、スターライトホテル及び三段滝公園への入込客数が増加したものの。 ※参考：昨年度上期5位

令和5年度（2023年度）上期の空知総合振興局管内観光入込客数調査結果

（単位：千人・％）

市町	年度	観光入込客数					宿泊客延数
		上期合計	うち道外客	うち道内客	うち日帰り客	うち宿泊客	
夕張市	R 5 年度上期	153.6	9.7	143.9	150.1	3.5	3.8
	R 4 年度上期	141.9	9.0	132.9	140.3	1.6	1.6
	対前年比	108.2	107.8	108.3	107.0	218.8	237.5
岩見沢市	R 5 年度上期	609.2	25.6	583.6	574.5	34.7	36.2
	R 4 年度上期	586.6	19.9	566.7	559.7	26.9	34.5
	対前年比	103.9	128.6	103.0	102.6	129.0	104.9
美唄市	R 5 年度上期	214.6	10.5	204.1	199.9	14.7	14.7
	R 4 年度上期	170.0	7.1	162.9	157.6	12.4	12.4
	対前年比	126.2	147.9	125.3	126.8	118.5	118.5
芦別市	R 5 年度上期	756.2	19.3	736.9	718.2	38.0	38.8
	R 4 年度上期	601.4	16.9	584.5	566.8	34.6	35.3
	対前年比	125.7	114.2	126.1	126.7	109.8	109.9
赤平市	R 5 年度上期	165.0	0.0	165.0	153.5	11.5	11.5
	R 4 年度上期	137.1	0.0	137.1	125.4	11.7	11.7
	対前年比	120.4	-	120.4	122.4	98.3	98.3
三笠市	R 5 年度上期	664.3	46.5	617.8	651.2	13.1	13.1
	R 4 年度上期	641.0	44.9	596.1	631.2	9.8	9.8
	対前年比	103.6	103.6	103.6	103.2	133.7	133.7
滝川市	R 5 年度上期	464.5	46.5	418.0	449.4	15.1	19.0
	R 4 年度上期	431.1	27.2	403.9	414.5	16.6	18.9
	対前年比	107.7	171.0	103.5	108.4	91.0	100.5
砂川市	R 5 年度上期	972.2	167.9	804.3	965.8	6.4	6.8
	R 4 年度上期	750.2	142.6	607.6	746.0	4.2	4.5
	対前年比	129.6	117.7	132.4	129.5	152.4	151.1
歌志内市	R 5 年度上期	97.0	0.0	97.0	93.9	3.1	3.1
	R 4 年度上期	85.8	0.4	85.4	83.1	2.7	2.7
	対前年比	113.1	-	113.6	113.0	114.8	114.8
深川市	R 5 年度上期	701.3	60.8	640.5	680.5	20.8	23.9
	R 4 年度上期	678.4	62.7	615.7	657.2	21.2	22.8
	対前年比	103.4	97.0	104.0	103.5	98.1	104.8
南幌町	R 5 年度上期	253.1	0.0	253.1	240.5	12.6	12.6
	R 4 年度上期	145.4	0.0	145.4	133.0	12.4	12.4
	対前年比	174.1	-	174.1	180.8	101.6	101.6
奈井江町	R 5 年度上期	119.9	1.2	118.7	119.9	0.0	0.0
	R 4 年度上期	104.3	1.0	103.3	104.3	0.0	0.0
	対前年比	115.0	120.0	114.9	115.0	-	-

(単位：千人・%)

市町	年度	観光入込客数					宿泊客延数
		上期合計	うち道外客	うち道内客	うち日帰り客	うち宿泊客	
上砂川町	R 5 年度上期	48.9	0.8	48.1	45.4	3.5	4.2
	R 4 年度上期	46.8	1.0	45.8	43.7	3.1	3.7
	対前年比	104.5	80.0	105.0	103.9	112.9	113.5
由仁町	R 5 年度上期	174.6	161.9	12.7	166.0	8.6	8.6
	R 4 年度上期	185.9	4.9	181.0	175.8	10.1	10.1
	対前年比	93.9	3,304.1	7.0	94.4	85.1	85.1
長沼町	R 5 年度上期	1,440.4	3.1	1,437.3	1,425.0	15.4	16.1
	R 4 年度上期	1,237.3	2.0	1,235.3	1,219.9	17.4	18.3
	対前年比	116.4	155.0	116.4	116.8	88.5	88.0
栗山町	R 5 年度上期	263.0	1.6	261.4	254.3	8.7	8.7
	R 4 年度上期	195.8	1.5	194.3	191.4	4.4	4.4
	対前年比	134.3	106.7	134.5	132.9	197.7	197.7
月形町	R 5 年度上期	63.1	2.7	60.4	61.9	1.2	1.2
	R 4 年度上期	53.4	2.7	50.7	50.1	3.3	3.3
	対前年比	118.2	100.0	119.1	123.6	36.4	36.4
浦臼町	R 5 年度上期	128.4	0.6	127.8	121.1	7.3	7.3
	R 4 年度上期	160.6	0.6	160.0	153.6	7.0	7.0
	対前年比	80.0	100.0	79.9	78.8	104.3	104.3
新十津川町	R 5 年度上期	114.6	11.5	103.1	102.8	11.8	11.8
	R 4 年度上期	59.3	2.9	56.4	49.4	9.9	9.9
	対前年比	193.3	396.6	182.8	208.1	119.2	119.2
妹背牛町	R 5 年度上期	50.1	0.1	50.0	48.5	1.6	1.6
	R 4 年度上期	109.8	0.0	109.8	108.5	1.3	1.3
	対前年比	45.6	-	45.5	44.7	123.1	123.1
秩父別町	R 5 年度上期	435.6	21.8	413.8	428.7	6.9	6.9
	R 4 年度上期	380.6	18.9	361.7	374.9	5.7	5.7
	対前年比	114.5	115.3	114.4	114.4	121.1	121.1
雨竜町	R 5 年度上期	177.4	0.8	176.6	175.5	1.9	1.9
	R 4 年度上期	187.2	1.0	186.2	187.1	0.1	0.1
	対前年比	94.8	80.0	94.8	93.8	1,900.0	1,900.0
北竜町	R 5 年度上期	360.0	117.5	242.5	356.8	3.2	3.2
	R 4 年度上期	435.9	149.2	286.7	433.1	2.8	2.8
	対前年比	82.6	78.8	84.6	82.4	114.3	114.3
沼田町	R 5 年度上期	135.6	20.4	115.2	128.1	7.5	7.5
	R 4 年度上期	140.9	21.1	119.8	129.3	11.6	11.6
	対前年比	96.2	96.7	96.2	99.1	64.7	64.7
合計	R 5 年度上期	8,562.6	730.8	7,831.8	8,311.5	251.1	262.5
	R 4 年度上期	7,666.7	537.5	7,129.2	7,435.9	230.8	244.8
	対前年比	111.7	136.0	109.9	111.8	108.8	107.2

令和5年度（2023年度）上期の空知管内における訪日外国人宿泊者数調査結果の概要

令和6年（2024年）2月2日
空知総合振興局産業振興部商工労働観光課

1. 概要

令和5年度（2023年度）上期の空知管内における訪日外国人宿泊者数（実数）は3,044人となり、前年度同期の96人から、2,948人（3170.8%）の増加となった。

年度別推移

（単位：人）

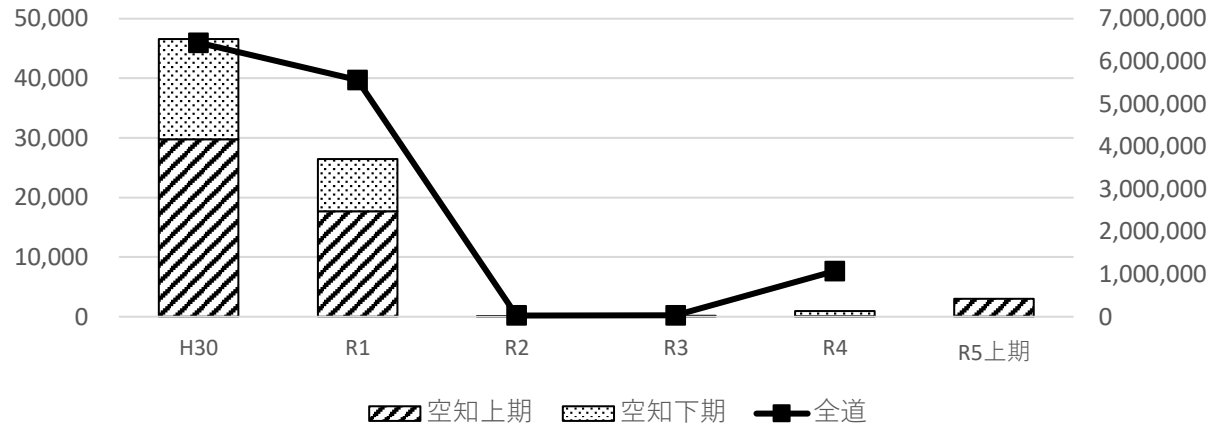

※R5上期全道分は集計中

（単位：人）

	H30	R1	R2	R3	R4	R4上期	R5上期	対前年度同期増減	対前年度同期比
空知管内計	46,570	26,438	53	70	955	96	3,044	2,948	3170.8%
上期計	29,802	17,672	18	59	96	96	3,044	2,948	3170.8%
下期計	16,768	8,766	35	11	859	—	—	—	—
宿泊客延数	51,929	29,695	71	79	1,016	97	3,611	3,514	3722.7%
全道シェア	0.72%	0.48%	0.19%	0.24%	0.09%	—	—	—	—
全道計	6,435,854	5,557,154	27,478	29,523	1,071,812	31,761	—	—	—

※R5上期全道分は集計中

2. 市町別

管内24市町のうち、外国人が宿泊したのは計12市町となり、多い順に栗山町（1,021人）、岩見沢市（647人）、美唄市（485人）、芦別市（268人）、三笠市（212人）、滝川市（186人）、由仁町（105人）、南幌町（29人）、秩父別町（28人）、新十津川町（26人）、深川市（22人）、砂川市（15人）となった。

市町別構成比

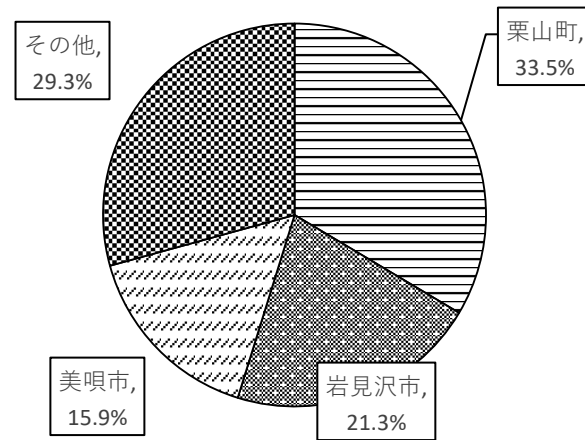

（単位：人）

		H30	R1	R2	R3	R4	R5上期						
管内計		46,570	26,438	53	70	955	3,044						
上位3市町	1	夕張市	39,583	夕張市	20,615	滝川市	28	滝川市	55	美唄市	542	栗山町	1,021
	2	栗山町	2,623	栗山町	1,556	岩見沢市	23	深川市	5	岩見沢市	135	岩見沢市	647
	3	三笠市	1,179	三笠市	1,375	深川市	2	岩見沢市	4	滝川市	88	美唄市	485

※H30、R1の夕張市の入込数の多くはホテルマウントレースイ利用者

3. 国別

国別で見ると、韓国が1,513人で最多となり、次いで中国（382人）、香港（306人）などの順となった。全訪日外国人宿泊者数（3,044人）のうち、85.4%にあたる2,599人がアジアからの宿泊者だった。

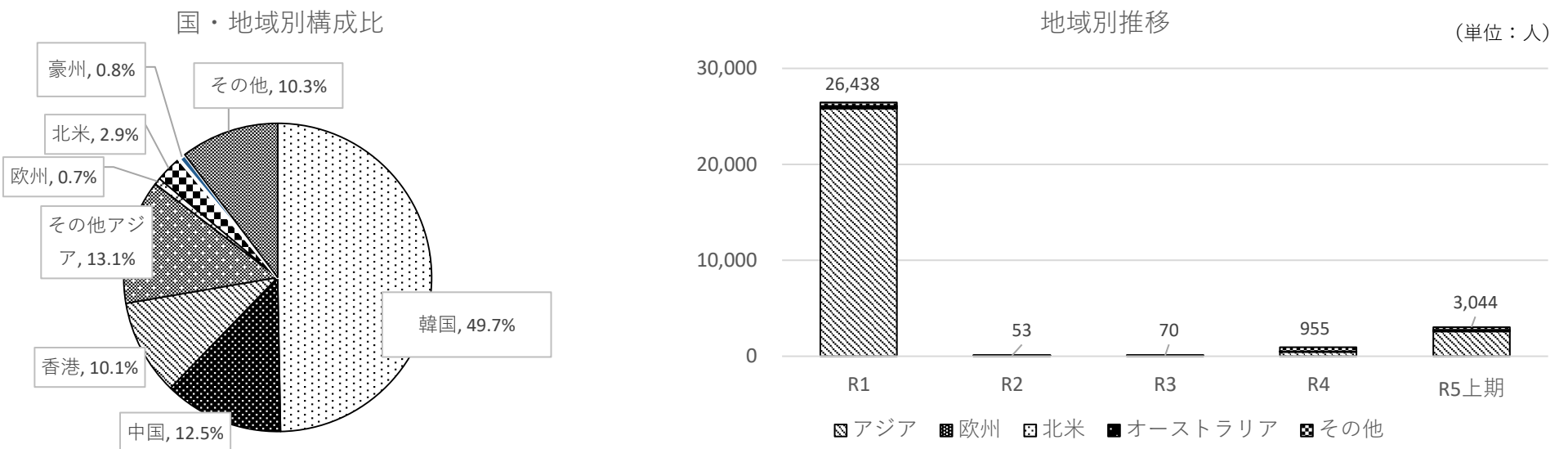

(単位：人)

		H30		R1		R2		R3		R4		R5上期	
管内計		46,570		26,438		53		70		950		3,044	
アジア計		45,795		25,798		42		55		444		2,599	
上位5か国	1	台湾	24,639	台湾	11,111	ベトナム	13	インドネシア	24	ベトナム	117	韓国	1,513
	2	中国	7,999	中国	7,025	韓国	8	ベトナム	18	中国	104	中国	382
	3	韓国	5,690	韓国	2,842	中国	5	中国	12	シンガポール	88	香港	306
	4	マレーシア	3,564	香港	1,608	香港	4	韓国	1	韓国	37	台湾	184
	5	タイ	1,723	マレーシア	1,564	フィリピン	4	—	—	香港	35	シンガポール	67
その他		2,180		1,648		8		0		63		147	
欧州		94		82		6		5		18		21	
北米		205		140		3		2		14		87	
オーストラリア		82		74		2		0		18		23	
その他		394		344		0		8		456		314	

4. 月別

月別で見ると、7月が995人と最多となり、8月852人、9月418人、6月413人と続き、結果として主に第1四半期後半（6～9月）から訪日外国人が集中した。

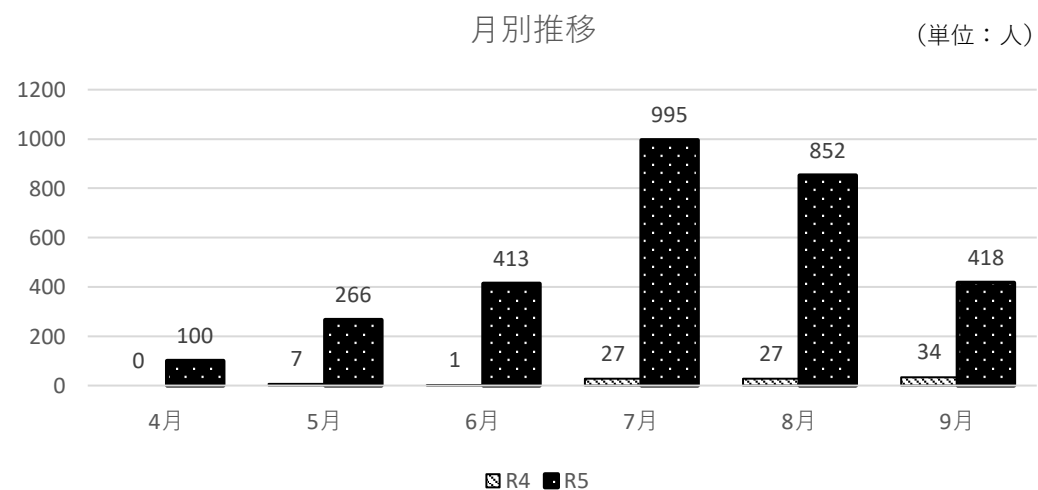

5. まとめ

令和5年度（2023年度）上期の訪日外国人宿泊者数は、前年度同期と比較すると、3170.8%の増加となったが、新型コロナウイルス感染拡大前の令和元年度（2019年度）同期の訪日外国人宿泊者数との比較では、17.2%の回復に留まっている。

国内における傾向として、令和4年10月11日以降、国の水際対策緩和を契機に訪日外国人が増加しており、空知管内においても同様の傾向が見られる。空知管内では、韓国からの来訪が多くなっており、特にゴルフツアーの利用者が増加している状況が見られる。これは、昨年からの為替動向が要因の一つと考えられる。