

各報道機関 様

次のとおり資料提供しますのでよろしくお願いいたします。

項 目	令和4年度(2022年度)上期の空知総合振興局管内観光入込客数調査及び訪日外国人宿泊者数調査の結果の概要について																																																					
<p>■ 令和4年度(2022年度)上期の空知総合振興局管内における観光入込客数調査結果の概要</p> <p>1 調査期間            令和4年(2022年)4月～令和4年(2022年)9月</p> <p>2 調査方法            各市町が選定した観光地点により調査</p> <p>3 入込状況</p> <p style="text-align: right;">(単位：千人・%)</p> <table border="1" style="width: 100%; border-collapse: collapse;"> <thead> <tr> <th style="width: 20%;">項 目</th> <th style="width: 15%;">R4年度上期(A)</th> <th style="width: 15%;">R3年度上期(B)</th> <th style="width: 15%;">対前年度増減(A-B)</th> <th style="width: 15%;">対前年度比(A/B)</th> </tr> </thead> <tbody> <tr> <td>入込総数</td> <td style="text-align: center;">7,611.9</td> <td style="text-align: center;">5,255.0</td> <td style="text-align: center;">2,356.9</td> <td style="text-align: center;">144.9</td> </tr> <tr> <td>  うち道外客</td> <td style="text-align: center;">534.7</td> <td style="text-align: center;">237.8</td> <td style="text-align: center;">296.9</td> <td style="text-align: center;">224.9</td> </tr> <tr> <td>  うち道内客</td> <td style="text-align: center;">7,077.2</td> <td style="text-align: center;">5,017.2</td> <td style="text-align: center;">2,060.0</td> <td style="text-align: center;">141.1</td> </tr> <tr> <td>  うち日帰り客</td> <td style="text-align: center;">7,377.8</td> <td style="text-align: center;">5,082.6</td> <td style="text-align: center;">2,295.2</td> <td style="text-align: center;">145.2</td> </tr> <tr> <td>  うち宿泊客</td> <td style="text-align: center;">234.1</td> <td style="text-align: center;">172.4</td> <td style="text-align: center;">61.7</td> <td style="text-align: center;">135.8</td> </tr> <tr> <td>宿泊客延数</td> <td style="text-align: center;">248.2</td> <td style="text-align: center;">182.3</td> <td style="text-align: center;">65.9</td> <td style="text-align: center;">136.1</td> </tr> </tbody> </table> <p>■ 令和4年度(2022年度)上期の空知総合振興局管内における訪日外国人宿泊者数調査結果の概要</p> <p>1 調査期間            令和4年(2022年)4月～令和4年(2022年)9月</p> <p>2 調査方法            各市町所在の宿泊施設等を対象に調査</p> <p>3 宿泊状況</p> <p style="text-align: right;">(単位：人・%)</p> <table border="1" style="width: 100%; border-collapse: collapse;"> <thead> <tr> <th style="width: 20%;">項 目</th> <th style="width: 15%;">R4年度上期(A)</th> <th style="width: 15%;">R3年度上期(B)</th> <th style="width: 15%;">対前年度増減(A-B)</th> <th style="width: 15%;">対前年度比(A/B)</th> </tr> </thead> <tbody> <tr> <td>宿泊客数</td> <td style="text-align: center;">96</td> <td style="text-align: center;">59</td> <td style="text-align: center;">37</td> <td style="text-align: center;">162.7</td> </tr> <tr> <td>宿泊客延数</td> <td style="text-align: center;">97</td> <td style="text-align: center;">68</td> <td style="text-align: center;">29</td> <td style="text-align: center;">142.6</td> </tr> </tbody> </table> <p>※ 上記調査結果は、管内各市町からの報告を取りまとめたものです。</p> <p>※ 令和4年度(2022年度)上期の全道における観光入込客数調査及び訪日外国人宿泊者数調査の結果は、現在、道経済部観光局で取りまとめ作業中であり、公表時期は未定です。</p>					項 目	R4年度上期(A)	R3年度上期(B)	対前年度増減(A-B)	対前年度比(A/B)	入込総数	7,611.9	5,255.0	2,356.9	144.9	うち道外客	534.7	237.8	296.9	224.9	うち道内客	7,077.2	5,017.2	2,060.0	141.1	うち日帰り客	7,377.8	5,082.6	2,295.2	145.2	うち宿泊客	234.1	172.4	61.7	135.8	宿泊客延数	248.2	182.3	65.9	136.1	項 目	R4年度上期(A)	R3年度上期(B)	対前年度増減(A-B)	対前年度比(A/B)	宿泊客数	96	59	37	162.7	宿泊客延数	97	68	29	142.6
項 目	R4年度上期(A)	R3年度上期(B)	対前年度増減(A-B)	対前年度比(A/B)																																																		
入込総数	7,611.9	5,255.0	2,356.9	144.9																																																		
うち道外客	534.7	237.8	296.9	224.9																																																		
うち道内客	7,077.2	5,017.2	2,060.0	141.1																																																		
うち日帰り客	7,377.8	5,082.6	2,295.2	145.2																																																		
うち宿泊客	234.1	172.4	61.7	135.8																																																		
宿泊客延数	248.2	182.3	65.9	136.1																																																		
項 目	R4年度上期(A)	R3年度上期(B)	対前年度増減(A-B)	対前年度比(A/B)																																																		
宿泊客数	96	59	37	162.7																																																		
宿泊客延数	97	68	29	142.6																																																		
取材(報道)にあたってのお願い	内容等の詳細は下記へご照会ください。																																																					
担 当	産業振興部商工労働観光課            担当：三井・佐々木 TEL 0126-20-0185、0063 (直通)																																																					

# 令和4年度（2022年度）上期の空知管内における観光入込客数調査結果の概要

令和5年（2023年）1月13日

空知総合振興局産業振興部商工労働観光課

## 1. 令和4年度（2022年度）上期の管内観光入込客数

### （1）全体

令和4年度（2022年度）上期の空知管内における観光入込客数は、7,611,900人となり、前年度同期の5,255,000人から2,356,900人（+44.9%）増加した。

空知管内年度別推移

（単位：千人）

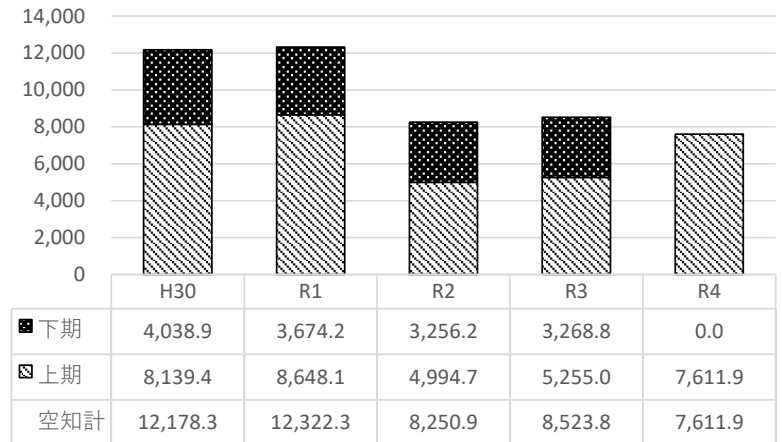

（単位：千人）

	H30	R1	R2	R3	R3上期	R4上期	対前年度増減	対前年度同期比	構成比
空知入込客数	12,178.3	12,322.3	8,250.9	8,523.8	5,255.0	7,611.9	2,356.9	144.9%	—
うち道外客	963.9	1,005.4	432.5	426.2	237.8	534.7	296.9	224.9%	7.0%
うち道内客	11,214.4	11,316.9	7,818.4	8,097.6	5,017.2	7,077.2	2,060.0	141.1%	93.0%
うち日帰り客	11,692.2	11,872.0	7,992.4	8,217.3	5,082.6	7,377.8	2,295.2	145.2%	96.9%
うち宿泊客	486.1	450.3	258.5	306.5	172.4	234.1	61.7	135.8%	3.1%
空知宿泊客延数	551.9	488.5	276.6	325.2	182.3	248.2	65.9	136.1%	—
全道シェア	8.3%	8.6%	10.2%	10.0%	10.6%	—	—	—	—
全道入込客数	145,880.7	143,879.9	81,062.9	85,311.9	49,690.9	—	—	—	—

※R4上期全道分は集計中

### （2）道外・道内客数別

道外客数は、534,700人となり、前年度同期に比べ296,900人（124.9%）増加、道内客数も7,077,200人となり、前年度同期に比べ2,060,000人（41.1%）増加した。

構成比で見ると、道外客7.0%、道内客93.0%となっており、依然として道内客の構成が高い状態となった。

年度別道外・道内客構成比

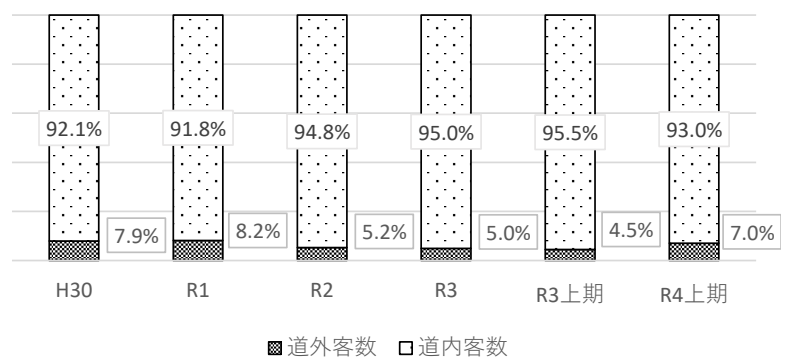

### (3) 日帰り・宿泊客数別

日帰り客数は7,377,800人となり、前年度同期に比べ2,295,200人(45.2%)増加し、また宿泊客数も234,100人で、前年度同期に比べ61,700人(35.8%)増加した。

構成比で見ると、日帰り客96.9%、宿泊客3.1%となっており、日帰り客が主体となっている。

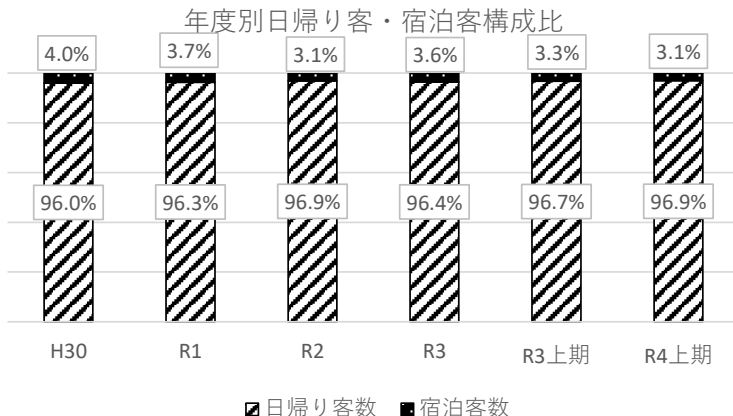

### (4) 月別

月別に見ると、8月の入込客数が最も多く、1,867,000人となり、上期全体の24.5%を占めている。次いで7月1,486,000人、9月1,319,000人と続き、第2四半期(7~9月)で上期全体の61.4%を占めている。

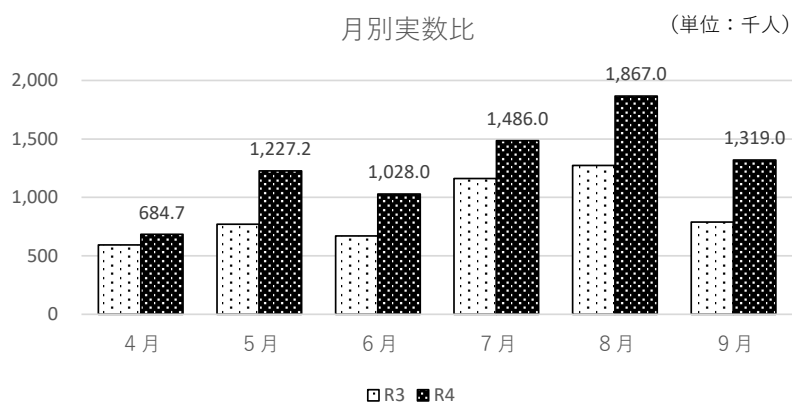

(単位：千人)

	4月	5月	6月	7月	8月	9月	上期合計
令和4年度上期(入込客数)	684.7	1,227.2	1,028.0	1,486.0	1,867.0	1,319.0	7,611.9
構成比	9.0%	16.1%	13.5%	19.5%	24.5%	17.3%	—
対前年度比	115.6%	159.5%	153.3%	127.9%	146.7%	167.2%	144.9%
令和3年度上期(入込客数)	592.4	769.5	670.5	1,161.5	1,272.3	788.8	5,255.0

## 2. まとめ

令和4年度(2022年度)上期の管内の観光入込客数は、前年度同期と比較すると44.9%の増加となり、新型コロナウイルスの感染拡大前の令和元年度(2019年度)同期の入込客数と比較しても、約9割弱まで回復した。

今年度に入ってからは、緊急事態宣言などが発令されず、行動制限がなかったため、多くの市町でコロナ禍以前と同様(または規模縮小)のイベントが開催できたほか、コロナによるキャンプブームなどが追い風となり、全体的な増加に繋がったと考えられる。

また、国や道、各自治体による旅行支援などの影響もあったものと思われる。

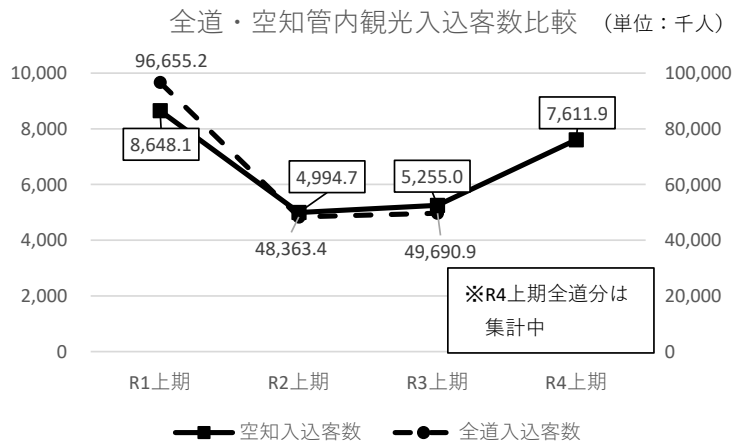

### 3. 参考

#### 観光入込客数上位3位

	市町名	入込客数 (千人)	対前年度比 (%)	主 な 増 減 理 由
1	長沼町	1,237.3	196.8	新型コロナウイルス感染症の感染が落ち着き、旅行支援策等の影響もあり、温泉、キャンプ場などの宿泊施設で増加がみられる。また、近隣に新しくホテルが建ったことや、お店のリニューアルなどもあり、全体的に入込客数が増加していると考えられる。 ※参考：昨年度上期1位
2	砂川市	750.2	138.4	砂川ハイウェイオアシス館の入込客数が過去2年間より大きく伸びたほか、砂川オアシスパークや菓子店舗の入込も増加し、全体的に増加した。 ※参考：昨年度上期3位
3	深川市	680.8	150.2	前年同期と比べて全て増加し、前年度同期比150%となった区分もある。上期は新型コロナウイルス感染症関連で国や道から行動制限の要請がされず、全国的に観光の動きが活発化しており、入込客数も増加したものと考えられる。 ※参考：昨年度上期4位

令和4年度（2022年度）上期の空知総合振興局管内観光入込客数調査結果

（単位：千人・％）

市町	年度	観光入込客数					宿泊客延数
		上期合計	うち道外客	うち道内客	うち日帰り客	うち宿泊客	
夕張市	R 4 年度上期	121.5	9.0	112.5	119.9	1.6	1.7
	R 3 年度上期	97.9	6.2	91.7	97.9	0.0	0.0
	対前年比	124.1	145.2	122.7	122.5	—	—
岩見沢市	R 4 年度上期	586.6	19.9	566.7	559.7	26.9	34.5
	R 3 年度上期	340.0	10.0	330.0	320.6	19.4	25.5
	対前年比	172.5	199.0	171.7	174.6	138.7	135.3
美唄市	R 4 年度上期	170.0	7.1	162.9	157.6	12.4	12.4
	R 3 年度上期	131.7	4.6	127.1	123.9	7.8	7.9
	対前年比	129.1	154.3	128.2	127.2	159.0	157.0
芦別市	R 4 年度上期	601.4	16.9	584.5	567.0	34.4	35.1
	R 3 年度上期	360.8	3.5	357.3	338.6	22.2	22.2
	対前年比	166.7	482.9	163.6	167.5	155.0	158.1
赤平市	R 4 年度上期	131.6	0.0	131.6	120.0	11.6	11.6
	R 3 年度上期	104.1	0.0	104.1	94.1	10.0	10.0
	対前年比	126.4	—	126.4	127.5	116.0	116.0
三笠市	R 4 年度上期	637.6	48.0	589.6	627.4	10.2	10.2
	R 3 年度上期	548.1	38.3	509.8	538.3	9.8	9.8
	対前年比	116.3	125.3	115.7	116.6	104.1	104.1
滝川市	R 4 年度上期	431.1	27.2	403.9	414.5	16.6	18.9
	R 3 年度上期	361.0	5.9	355.1	343.2	17.8	19.2
	対前年比	119.4	461.0	113.7	120.8	93.3	98.4
砂川市	R 4 年度上期	750.2	142.6	607.6	746.0	4.2	4.5
	R 3 年度上期	542.2	88.6	453.6	540.5	1.7	1.9
	対前年比	138.4	160.9	134.0	138.0	247.1	236.8
歌志内市	R 4 年度上期	85.8	0.0	85.8	83.1	2.7	2.7
	R 3 年度上期	78.3	0.1	78.2	76.8	1.5	1.5
	対前年比	109.6	0.0	109.7	108.2	180.0	180.0
深川市	R 4 年度上期	680.8	62.7	618.1	656.4	24.4	26.0
	R 3 年度上期	453.4	40.4	413.0	437.2	16.2	17.5
	対前年比	150.2	155.2	149.7	150.1	150.6	148.6
南幌町	R 4 年度上期	145.4	0.0	145.4	133.0	12.4	12.4
	R 3 年度上期	139.5	0.0	139.5	128.2	11.3	11.3
	対前年比	104.2	—	104.2	103.7	109.7	109.7
奈井江町	R 4 年度上期	104.3	1.0	103.3	104.3	0.0	0.0
	R 3 年度上期	86.6	0.8	85.8	86.6	0.0	0.0
	対前年比	120.4	125.0	120.4	120.4	—	—

(単位：千人・%)

市町	年度	観光入込客数				宿泊客延数	
		上期合計	うち道外客	うち道内客	うち日帰り客		うち宿泊客
上砂川町	R 4 年度上期	46.8	1.0	45.8	43.7	3.1	3.7
	R 3 年度上期	40.6	0.8	39.8	38.7	1.9	2.2
	対前年比	115.3	125.0	115.1	112.9	163.2	168.2
由仁町	R 4 年度上期	185.9	4.9	181.0	175.8	10.1	10.1
	R 3 年度上期	172.7	3.9	168.8	162.9	9.8	9.8
	対前年比	107.6	125.6	107.2	107.9	103.1	103.1
長沼町	R 4 年度上期	1,237.3	2.0	1,235.3	1,219.9	17.4	18.3
	R 3 年度上期	628.7	0.5	628.2	618.8	9.9	10.4
	対前年比	196.8	400.0	196.6	197.1	175.8	176.0
栗山町	R 4 年度上期	195.8	1.5	194.3	191.4	4.4	4.4
	R 3 年度上期	119.4	1.7	117.7	115.9	3.5	3.5
	対前年比	164.0	88.2	165.1	165.1	125.7	125.7
月形町	R 4 年度上期	53.4	2.7	50.7	50.1	3.3	3.3
	R 3 年度上期	44.8	2.0	42.8	41.8	3.0	3.0
	対前年比	119.2	135.0	118.5	119.9	110.0	110.0
浦臼町	R 4 年度上期	157.6	0.6	157.0	150.6	7.0	7.0
	R 3 年度上期	132.9	0.6	132.3	127.3	5.6	5.6
	対前年比	118.6	100.0	118.7	118.3	125.0	125.0
新十津川町	R 4 年度上期	59.3	2.9	56.4	49.4	9.9	9.9
	R 3 年度上期	52.9	1.5	51.4	45.7	7.2	7.2
	対前年比	112.1	193.3	109.7	108.1	137.5	137.5
妹背牛町	R 4 年度上期	109.8	0.0	109.8	108.5	1.3	1.3
	R 3 年度上期	103.2	0.0	103.2	102.0	1.2	1.2
	対前年比	106.4	-	106.4	106.4	108.3	108.3
秩父別町	R 4 年度上期	380.6	18.9	361.7	374.9	5.7	5.7
	R 3 年度上期	284.2	1.6	282.6	281.4	2.8	2.8
	対前年比	133.9	1,181.3	128.0	133.2	203.6	203.6
雨竜町	R 4 年度上期	187.2	1.0	186.2	187.1	0.1	0.1
	R 3 年度上期	152.9	0.5	152.4	152.8	0.1	0.1
	対前年比	122.4	200.0	122.2	122.4	100.0	100.0
北竜町	R 4 年度上期	411.0	143.7	267.3	408.2	2.8	2.8
	R 3 年度上期	223.0	17.9	205.1	221.2	1.8	1.8
	対前年比	184.3	802.8	130.3	184.5	155.6	155.6
沼田町	R 4 年度上期	140.9	21.1	119.8	129.3	11.6	11.6
	R 3 年度上期	56.1	8.4	47.7	48.2	7.9	7.9
	対前年比	251.2	251.2	251.2	268.3	146.8	146.8
合計	R 4 年度上期	7,611.9	534.7	7,077.2	7,377.8	234.1	248.2
	R 3 年度上期	5,255.0	237.8	5,017.2	5,082.6	172.4	182.3
	対前年比	144.9	224.9	141.1	145.2	135.8	136.1

# 令和4年度（2022年度）上期の空知管内における訪日外国人宿泊者数調査結果の概要

令和5年（2023年）1月13日  
空知総合振興局産業振興部商工労働観光課

## 1. 概要

令和4年度（2022年度）上期の空知管内における訪日外国人宿泊者数（実数）は96人となり、前年度同期の59人から、37人（62.7%）の増加となった。

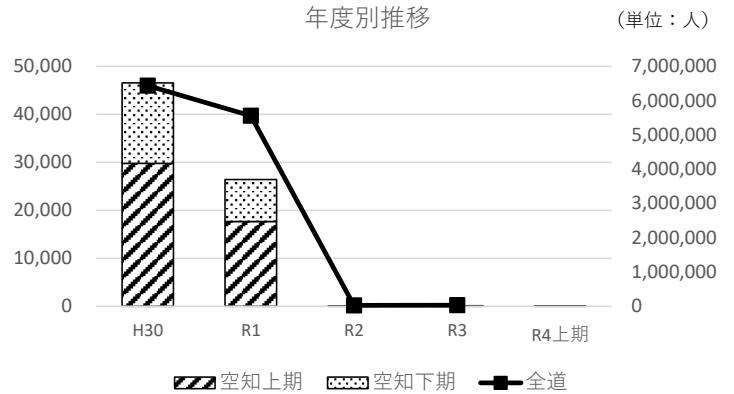

※R4上期全道分は集計中

(単位：人)

	H30	R1	R2	R3	R3上期	R4上期	対前年度同期増減	対前年度同期比
空知管内計	46,570	26,438	53	70	59	96	37	162.7%
上期計	29,802	17,672	18	59	59	96	37	162.7%
下期計	16,768	8,766	35	11	-	-	-	-
宿泊客延数	51,929	29,695	71	79	68	97	29	142.6%
全道シェア	0.72%	0.48%	0.19%	0.24%	0.43%	-	-	-
全道計	6,435,854	5,557,154	27,478	29,523	13,598	-	-	-

※R4上期全道分は集計中

## 2. 市町別

管内24市町のうち、外国人が宿泊したのは計7市町となり、多い順に滝川市（39人）、美唄市（30人）、岩見沢市（12人）、砂川市（6人）、月形町（5人）、深川市、秩父別町（各2人）となった。

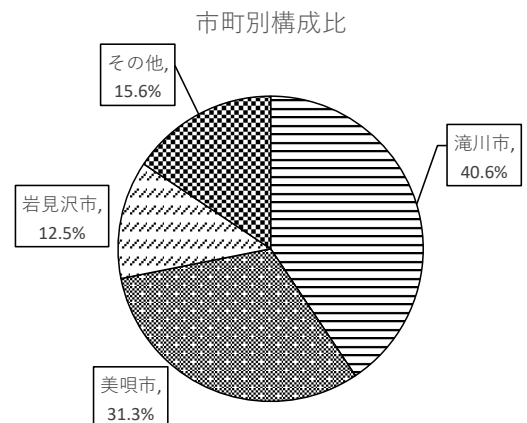

(単位：人)

		H30	R1	R2	R3	R4上期					
管内計		46,570	26,438	53	70	96					
上位3市町	1	夕張市	39,583	夕張市	20,615	滝川市	28	滝川市	55	滝川市	39
	2	栗山町	2,623	栗山町	1,556	岩見沢市	23	深川市	5	美唄市	30
	3	三笠市	1,179	三笠市	1,375	深川市	2	岩見沢市	4	岩見沢市	12

### 3. 国別

国別で見ると、シンガポールが23人で最多となり、次いでベトナム（19人）、中国、マレーシア（各8人）の順となった。全訪日外国人宿泊者数（96人）のうち、68.8%にあたる66人がアジアからの宿泊者だった。

国・地域別構成比

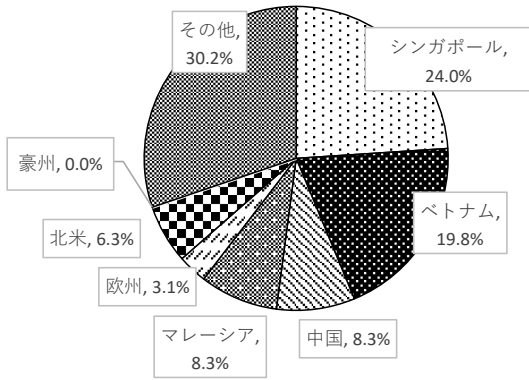

地域別推移

(単位：人)

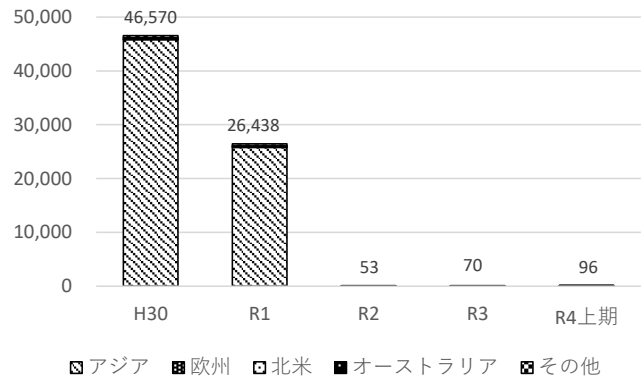

(単位：人)

		H30		R1		R2		R3		R4上期	
管内計		46,570		26,438		53		70		96	
アジア計		45,795		25,798		42		55		66	
上位5か国	1	台湾	24,639	台湾	11,111	ベトナム	13	インドネシア	24	シンガポール	23
	2	中国	7,999	中国	7,025	韓国	8	ベトナム	18	ベトナム	19
	3	韓国	5,690	韓国	2,842	中国	5	中国	12	中国	8
	4	マレーシア	3,564	香港	1,608	香港	4	韓国	1	マレーシア	8
	5	タイ	1,723	マレーシア	1,564	フィリピン	4	—	—	フィリピン	3
	その他	2,180		1,648		8		0		5	
欧州		94		82		6		5		3	
北米		205		140		3		2		6	
オーストラリア		82		74		2		0		0	
その他		394		344		0		8		21	

### 4. 月別

月別で見ると、9月が34人と最多となり、8月28人、7月26人と続き、結果として第2四半期（7～9月）に訪日外国人が集中した。

月別推移

(単位：人)

